Русская печь методическое пособие для работы с детьми 4-7 лет

Назарян Ани Андраниковна, воспитатель СП детского сада «Журавленок» ГБОУ СОШ «Образовательный центр» им. Е. М. Зеленова п.г.т Новосемейкино

- Издавна на Руси не существовало такой избы, в которой не было русской печки. Русская печь являлась незаменимым помощником, обеспечивала тепло в доме, готовила пищу, помогала в стирке, а также сохраняла тепло в месте для сна.

Печь в доме занимала четвертую часть избы. Она была символом домашнего очага. В печи не только готовили пищу, но и мылись, обогревали помещение, сушили одежду, обувь, грибы и ягоды впрок. А в подпечке зимой даже могли держать кур.

В древности печи выглядели иначе и служили хозяевам в основном для приготовления пищи и обогрева жилища. У таких печей не было дымохода.

Весь дым от печи заполнял помещение и осаживался черной копотью на потолке и стенах. Тогда и появилось понятие «печь топиться по черному».

Русская печь со временем приобрела массу удобных приспособлений. Например, шесток-полочку перед устьем (отверстием) печи, на котором хозяйка могла держать в тепле приготовленную пищу. На шестке в сторонку сгребали раскалённые угли для следующей растопки. В боковой стене печи делали неглубокие нишки-печурки, где обычно сушили мокрые рукавицы, лучину.

В тёплом опечье в зимнее время держали домашнюю птицу.

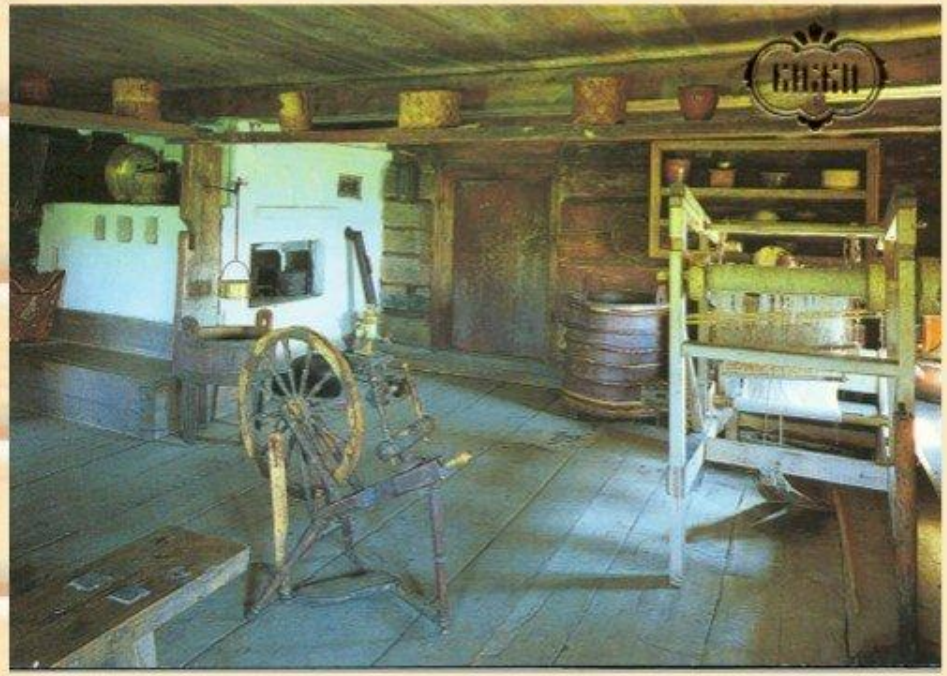

tkornienko

Русская печь необычна,
Для зимы придумана отлична.
Холодной зимой на печи лежали,
Старые да малые бока отогревали.

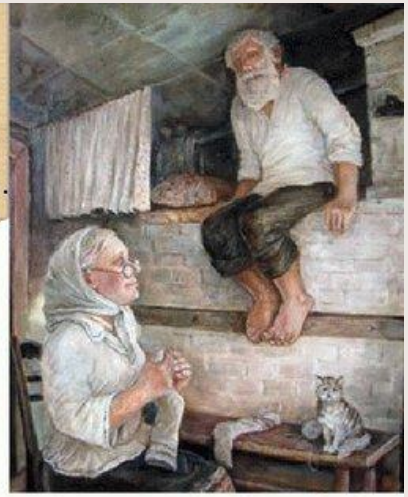

Внутри печь пустая,
Там топкая большая.
Дровами её заполняли,
Огонь разжигали.
Заслонкой печь закрывали,
Тепло в печи сохраняли.

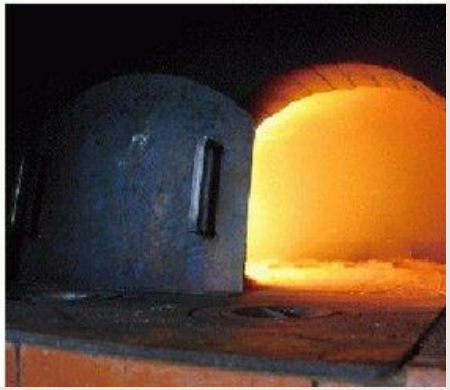

Много времени прошло с момента появления русской печи, однако она не только не потеряла свою актуальность, но и постепенно заново завоевывает свое место в современных сельских домах и становиться частью современного интерьера.